コナミ株式会社

〒101 東京都千代田区神田神保町3丁目25 TEL. 03-264-5678㈹
〒561 大阪府豊中市庄内栄町4丁目23-18 TEL. 06-334-0335㈹
〒060 札幌市中央区北1条西5丁目2-9 TEL.011-232-3778㈹
〒810 福岡市中央区天神2丁目8-30 TEL.092-715-2367㈹

コナミ・テレフォンサービス

【北海道地区】札幌 011(851)3000
【東 北 地 区】青森 0177(22)5731
秋田 0188(24)7000
【関 東 地 区】東京 03(262)9110
【北 陸 地 区】新潟 025(229)1141
【関 西 地 区】大阪 06(334)0399
【四 国 地 区】松山 0899(33)3399
【九 州 地 区】福岡 092(715)8200
大牟田 0944(55)4444
鹿児島 0944(72)0606

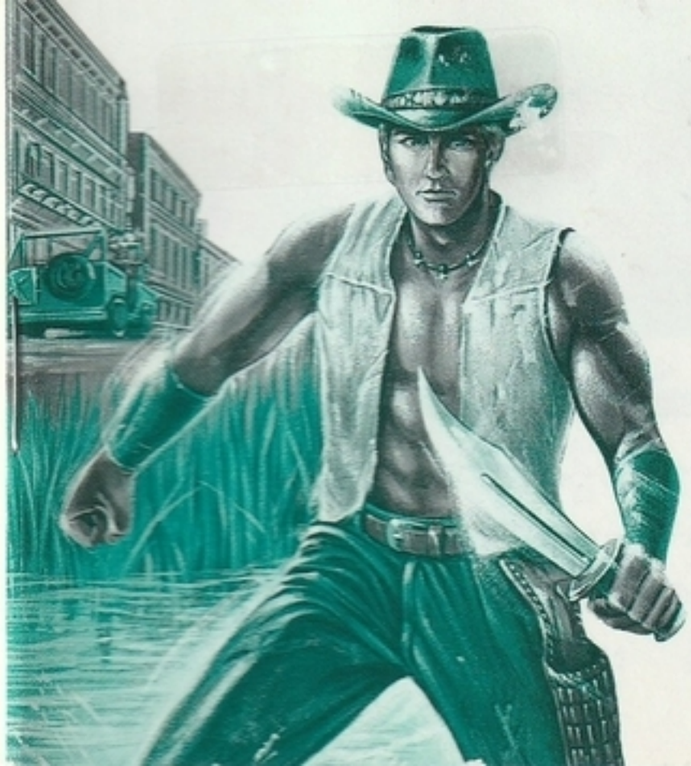

KDS-MU

遊び方

KONAMI

マッド・シティ™

© KONAMI 1988

任天堂 ファミリー コンピュータ™

ファミリー コンピュータ・ファミコンは任天堂の商標です。

このたびはコナミの「マッド・シティ」をお買い上げいただきまして誠にありがとうございます。
プレイされる前にこの説明書をお読みいただきますと、より一層楽しく遊べます。正しい使用法でご愛用ください。

ご注意

- ご使用後はACアダプタをコンセントから必ず抜いておいてください。
- テレビ画面からできるだけ離れてゲームをしてください。
- 長時間ゲームをする時は、健康のため、約2時間ごとに10分～15分の小休止をしてください。

マッド・シティ™

© KONAMI 1988

もくじ

ストーリー……P 3
ゲームの遊び方……P 5
コンティニューのしかた……P 6
コントローラーの使用法……P 7
ゲーム画面の説明……P11
ゲームのセレクト……P15
ステージの紹介……P17
アイテムの紹介……P21
プレイヤーの紹介……P24
登場人物の紹介……P25

ストーリー

かつてベトナムで勇敢に戦いジャングルのヒーローだったビリー・ウェストは、今はもう退役軍人である。ジャングルでは戦う術において彼の右に出る者はいなかった。

だが、アメリカへ帰ってからはこれまでの生活とのギャップと、都会の人々の冷たい目や非難に耐えきれず、自分が少年時代をすごしたニューオリンズの片町で静かに暮らしていた。

彼の唯一の心の支えは、ある大会社の社長令嬢アナベルであった。二人は愛し合っていたが、身分違いのため、周囲から大反対を受けていた。

それでも二人は人目をさけて会っていた。

ところが、アナベルに目をつけていた男がもう一人いた。謎の組織のボス、ゴードンである。以前よりビリーの活躍を心良く思わず、目ざわりに思いつづけてきたゴードンは、ビリーを誘い出すためアナベルを誘拐した。「ビリーを消せ!!」ゴードンが部下に命令した。湿地帯で休息していたビリーにゴードンの魔の手がせまる!!ビリーははたしてゴードンの執拗な攻撃をふりはらい、無事にアナベルを救い出すことができるか!?

湿地帯からニューオリンズまで、さらわれたアナベルを追って決死の戦いが始まった!

ゲームの遊び方

- 謎の組織のボス、ゴードンに連れさられたアナベルを一刻もはやく取り戻せ！
- 湿地帯からニューオリンズの街まで、様々なアクシデントが待ちうけているぞ！
- 敵の武器をうばい取れ。武器は途中で落とす事があるぞ。敵に取られる前にすばやく拾え！
- ライフを補充しながら進もう!!
- ガンシューティング画面では、コントローラーとガンシステムのどちらで戦うことができるぞ！

コンティニューのしかた

ゲームオーバーのあと、画面に9～0の数字が順に出ている間にSTARTボタンを押すと、アウトになったステージの最初からゲームが再開できます。また、ガンシューティングでガンシステムを使用している時のみ、画面に向かって引き金を引くと同様になります。

コントローラーの使用法

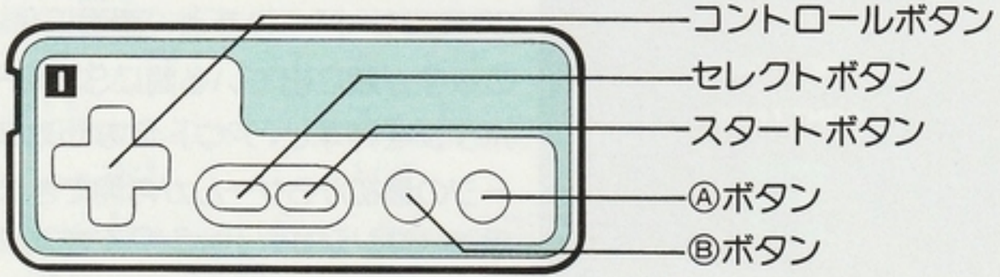

☆デモ画面はⒶボタンでとばすことが出きます。

☆STARTボタン…ゲーム中に押すとゲームがストップします。
もう1度押すとゲームが再開します。

ストリートファイトゲーム画面

✚ボタン……◀▶プレイヤーが道を前後に移動します。
▲▼プレイヤーが道の左右に移動します。

SELECTボタン …他のアイテムやパンチを使っていてもガン攻撃に切り替えることができます。（弾の数が0の時はできません。）

Ⓐボタン……キック攻撃ができます。

Ⓑボタン……パンチ・ムチ・ガン・ナイフなどの攻撃ができます。

Ⓐボタン＋Ⓑボタン…ジャンプキックをします。

カーアクションゲーム画面

✚ボタン……◀▶プレイヤーが左右に移動します。
▲ プレイヤーがスピードUPします。
▼ プレイヤーがスピードDOWNします。
Ⓐボタン……空の敵へダイナマイトを投げます。
Ⓑボタン……敵の車や障害物を攻撃します。

ガンシューティングゲーム画面

GAME A（コントローラーを使用）

✚ボタン……表示されている照準（［+］）を動かします。
Ⓐボタン……ガンを撃ちます。

GAME B（ガンシステム使用）

ガン（光線銃）で楽しむことができます。ガンの接続コネクタをファミコン本体のエキスパンドコネクタに挿入してください。
詳しい内容はガンの取扱説明書をお読みください。

ゲーム画面の説明

ストリートファイトゲーム画面・ガンシューティングゲーム画面

- ライフ……敵にやられるとダメージをうけて減っていき、無くなるとアウトになります。
- 弾ガン数……弾があればガンを使えます。弾が敵にあたれば、数は減りません。（ガンシューティング画面も同様）
- ボスのライフ…ボスと戦っている時のみ表示されます。ボスのライフが無くなるとボスはアウトです。

カーアクションゲーム画面

- タイム……時間内にクリアしなければアウトになります。
- スピード……ビリーの車のスピードは最高250km/hまで出すことができます。

☆いずれもスコアが20000点でプレイヤーが1UPします。あとは30000点ごとに1UPします。

ゲームのセレクト

- タイトル画面で、ゲームの遊び方を選ぶことができます。
- SELECTボタンでカーソルを合わせ、STARTボタンで始めます。

GAME A …… ガンシューティングゲームの時、コントローラーを使用します。

GAME B …… ガンシューティングゲームの時、ガンシステムを使用します。

TRAINING…… ストリートファイトゲーム、カーアクションゲーム、ガンシューティングゲームを選んで練習できます。
クリアすればアイテムをもらえ、GAME A、Bで使うことができます。SELECTボタンで選び、STARTボタンで始まります。

GAME SOUND … サウンドモード。ゲーム中の全ての音楽を聞くことができます。SELECTボタンでカーソルの位置に聞きたい曲目を合わせてⒷボタンでスタートです。
Ⓐボタンでストップします。

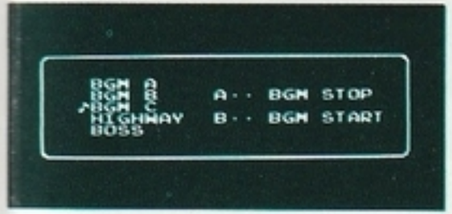

ステージの紹介

ステージ1
湿地帯の奥

静かな湿地帯に何がひそんでいるかわからないぞ！

ステージ2（ガンステージ）
湿地帯のド真中

まだまだ先は長い。とにかく撃って撃って撃ちまくれ！

ステージ3
湿地帯の出口

アナベルが捕まっているぞ!!

ステージ4（カーアクション）
草原

ようやく湿地帯を抜けだした。
目指すはニューオリンズだ！

ニューオリンズの街中
ボスの屋敷はもうすぐだ。

ニューオリンズが近づいてきたぞ。君のハンドルさばきがものをいう!!

屋敷が目前にせまってくるぞ!!ガンの腕前の見せどころだ！

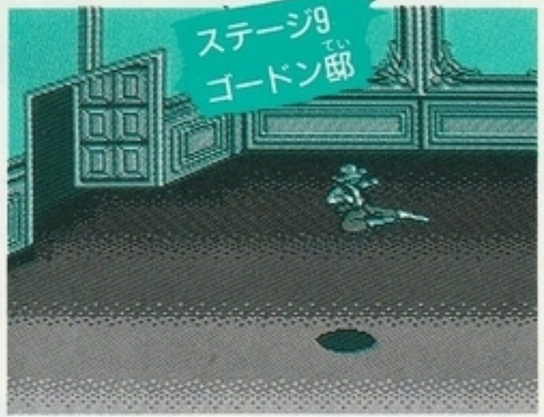

ここを越えてはやく屋敷内に入らなければならない。もうひと息だ！がんばれ!!

ついにゴードン屋敷に潜入だ!!
アナベルはどこだ!?
一刻もはやく救い出せ！

アイテムの紹介

〈ストリートファイトゲーム〉■攻撃用アイテム

- ガン以外のものは２つ同時に持つことができない。後で拾った方を使う事になるぞ。
- 落としたら敵に拾われる前に拾ってしまおう。
- ガンを拾うと弾が6発増えるぞ。
- 敵に与えるダメージ度がそれぞれ違うんだ。

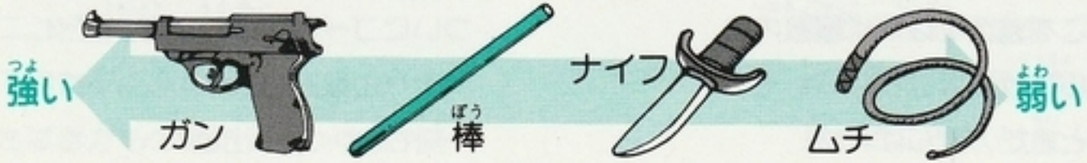

■防御用アイテム

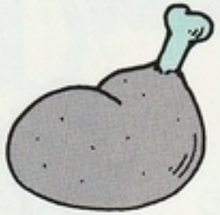

肉
ライフが回復。

防弾チョッキ
持っていると
ダメージが軽
くなる。

〈カーアクションゲーム〉

ガソリン
（グリーン）
ライフが回復。

ガソリン
（ブルー、グレー）
タイマーが増え
る。

〈ガンシューティングゲーム〉

救急箱
ライフが回復。

弾薬
弾が増える。

人形
1UP。

砂時計
一定時間、弾が減らない。

星
画面内の敵が全滅。

防弾チョッキ
一定時間、無敵になる。

プレイヤーの紹介

ビリー・ウェスト
かつてベトナムで勇敢に戦ってきた退役軍人である。きたえぬかれた肉体が過去の戦歴を物語っている。

アナベル・ルーナ
ゴードンによって連れ去られたビリーの恋人。

ビリーの車

登場人物の紹介

ボス・ゴードン

アナベルを連れさった、憎き張本人はコイツだ!!

レイ・ハリス

体あたりで向かってくるぞ。

ブレーン・レスラー

棒をふりまわしてくる。岩もなげてくる力持ちのヤツだ。

クロコダイル

どこに潜んでいるかわからない。気をつけろ！

ダイバーマン

水中からあらわれる。ガンを持っているからうばってしまえ!!

ウィリアム・ディープ

棒をふりまわしてくるデブゴン。

ワシ

容赦なくぶつかってきて、ビリーの行く手を邪魔するぞ。

サウザンド・バード

ムチを自由自在にふりまわすがパンチやキックもしてくるぞ！

カルロス・オスマン
ムチや銃を使ってくるぞ。技をつかうから気をつけろ!!
棒を持ってるヤツもいるぞ。

マシュー・バーチ
湿地帯でのボス。ブレーンバスターをかけてくる大男だ。

スナイパー
銃を撃ってくるぞ。

バクダン男
コイツの投げてくるダイナマイトに気をつけろ!

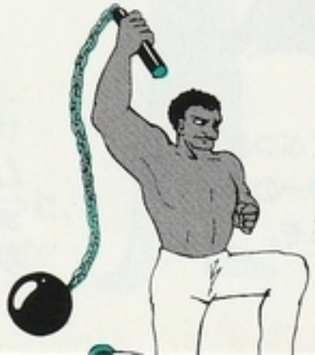

バーノン・テイラー
チェーンをふりまわして攻撃してくるヤツだ。

バズーカマン
バズーカ砲をぶちこんでくるから用心しろ!!

ヘリ男
ヘリコプターから降りてきて銃を撃ってくるぞ。

マッドライダー
バイクに乗りながら銃を撃ってくる危ないヤツだ。

ギャング
街中を隠れながら撃ってくる。用心しろ。

シュワルツ・エイガー
7ステージのボス。銃を撃ってくる。手強いぞ。

2ステージのボス敵

空から攻撃してくる手強いやつだ。

ボスの屋敷前の番犬

トム・小川の命令でビリーを襲ってくる。

ファイナルキッド

7ステージのボス。ナイフ投げの名手だ。コイツも手強い。

ジョージ・スナイマン

ナイフをつき刺してくる町のチンピラだ。後から近づいてくるセコイやつだ。

トム・小川

犬使い。ムチを持っているが、立ち向うと逃げていく弱いやつ。

使用上の注意

- 精密機器です。強いショック、極端な温度条件下での使用や保管は避けてください。また、分解は絶対にしないでください。
- 故障の原因となりますから、端子部に触れたり、水にぬらしたりしないでください。
- カセット交換の際、必ず電源をお切りください。
- エキスパンドコネクタ内（端子部）へ指や金属片を入れないでください。故障の原因となります。
- 落丁・乱丁を除き、この「遊び方」の再発行はいたしません。